

# 한국수어





## 이 책의 구성과 특징

### 들어가기

#### ■ 대단원 들어가기와 학습목표

이 단원에서 학습할 내용을 둘러보고 학습 목표를 분명하게 인식하자.

#### ■ 생각해보기

각 소단원의 본 학습에 들어가기 전에 배경지식을 활성화해보자.

### 학습하기

#### ■ 제제 학습

소단원 목표를 생각하며 수어영상이나 삽화를 보자.

#### ■ 내용 이해

제재의 내용을 이해하고, 소단원 목표에 도달하기 위한 활동을 통해 이해의 폭을 넓혀보자.

#### ■ 적용 및 확장

목표에 도달했다면 제재와 관련된 내용을 통해 확장, 심화 활동을 통해 학습의 깊이를 다져보자.

### 마무리하기

#### 정리

학습 목표별 주요 핵심 사항을 점검하며 자신의 목표 달성도를 확인해보자.

## **이 책의 차례**

### **I. 설명의 방법 ..... 1**

- 1. 금관과 금허리띠 ..... 3
- 2. 커피값의 비밀 ..... 9

### **II. 대화의 방법 ..... 17**

- 1. 수화로 말해요 ..... 19
- 2. 전국농아인체육대회 유치 ..... 24

### **III. 수어의 단어와 문장 ..... 31**

- 1. 단어의 퍼즐 ..... 33
- 2. 문장의 차이 ..... 40

### **IV. 주장과 설득 ..... 49**

- 1. 통장고시란 무엇일까? ..... 51
- 2. 과자, 내 아이를 해치는 달콤한 유혹 ..... 56

### **V. 수어와 문화 ..... 63**

- 1. 담뱃불 대문 습격 사건 ..... 65
- 2. 수어의 관용표현 ..... 70



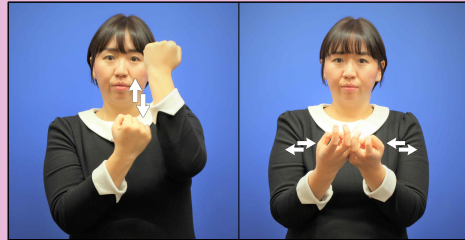

## I. 설명의 방법

1. 금관과 금허리띠
2. 커피 값의 비밀



### 효과적인 설명 방법을 활용하자!

우리는 학습 상황을 포함한 일상생활에서 설명하는 글을 많이 접한다. 설명하는 글의 내용을 쉽게 파악하려면 어떻게 해야 할까? 설명하는 글의 구조를 이해하고, 글쓴이가 사용한 설명 방법을 알면 보다 쉽게 주요 내용을 파악할 수 있다.

다른 사람의 수어를 읽을 때뿐만이 아니다. 설명하는 수어를 할 때에도 설명의 대상이나 개념에 맞게 적절한 설명 방법을 사용해야 논리적이면서도 이해하기 쉽게 설명할 수 있다. 설명의 방법에는 정의, 예시, 분류와 분석, 비교와 대조 등이 있다. ‘정의’는 어떤 말이나 사물의 뜻을 명백히 밝히는 것이고 ‘예시’는 예를 들어 설명하는 방법이다. ‘분류’는 일정한 기준을 정한 뒤에 기준에 따라 같은 것끼리 묶어서 설명하는 방법이다. ‘분석’은 전체를 여러 부분으로 나누어 설명하는 방법이다. ‘비교와 대조’는 두 가지 이상의 대상을 견주어 설명하는 방법인데 두 대상의 공통점을 중심으로 견주는 것은 ‘비교’이고 차이점에 초점을 두고 견주는 것은 ‘대조’이다.

이 단원에서는 다양한 설명의 방법 중 ‘열거’와 ‘인과’에 대해 살펴본다. ‘열거’는 대상을 나열하여 설명하는 방법이고 ‘인과’는 어떠한 현상을 원인과 결과 관계로 분석하여 이해하는 방식이다. 설명 방법을 파악하면서 글을 읽고, 대상이나 개념에 맞게 다양한 설명 방법을 사용하여 직접 수어로 표현해 보자.

## 학습목표

### 1. 금관과 금허리띠

금관에 대한 설명을 통해

- 물건을 설명하는 방법을 잘 알고 물건의 색깔, 모양, 쓰임새와 같은 특징을 분석해 자세히 설명할 수 있다.
- 다른 물건과 비교하며 물건의 특징을 설명할 수 있다.

### 2. 커피 값의 비밀

다양한 커피 값에 대한 이유를 설명한 글을 통해

- 설명하고자 하는 대상이나 개념에 적절한 설명 방법(열거, 인과)을 이해할 수 있다.
- 설명 방법을 사용하여 농인이 이해하기 쉽게 수어로 표현할 수 있다.

# 1

## 금관과 금허리띠

국립국어원

생각해보기

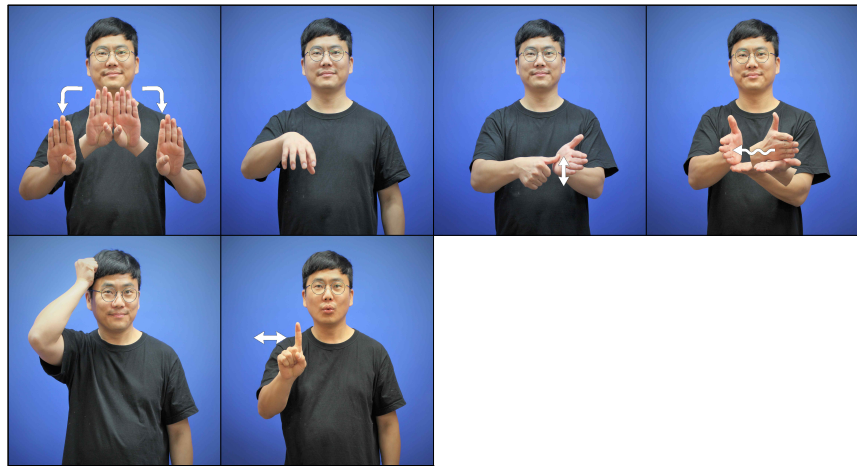

박물관에서 본 물건 중 기억에 남는 것이 있나요?

## 1. 금관과 금허리띠



금관은 왕족의 힘과 권위를 상징합니다. 이 금관과 금허리띠는 황남대총 북분에서 출토되었습니다. 금관을 장식하는 3단의 나뭇가지 모양 장식과 두 개의 사슴뿔 모양 장식은 관테 안쪽에 덧대어져 금못으로 고정되어 있습니다. 관테의 아래위 가장자리에는 두 줄의 연속 점무늬와 한 줄의 파도무늬가 새겨져 있고 그 사이에 곱은옥들이 매달려 있습니다. 출토 당시 관테의 앞면에 굵은 고리 귀걸이 여섯 개가 드리워져 있었습니다. 금허리띠에는 약통, 물고기, 숫돌, 족집게, 곱은옥, 손칼 등이 달려 있습니다. 숫돌과 족집게는 철기를 만들 때 사용했던 도구이고 약통은 질병 치료와 관련 있습니다. 또한 곱은옥은 생명을, 물고기는 식량을 상징합니다.

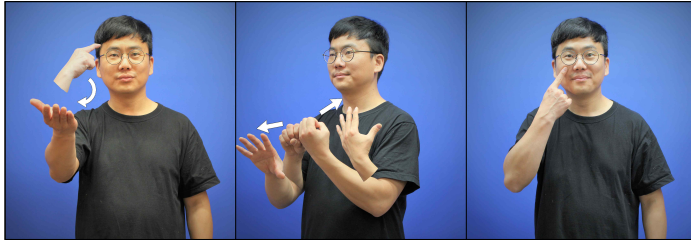

1. 「금관과 금허리끼」를 읽고 물음에 답해보자.

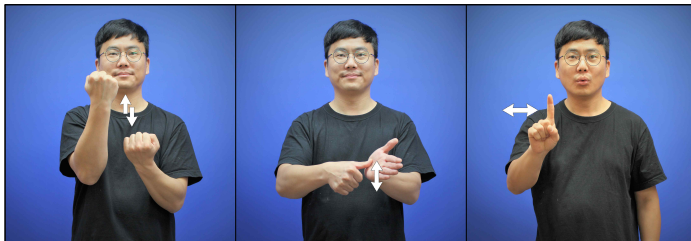

1) 어떤 대상을 설명하고 있는가?

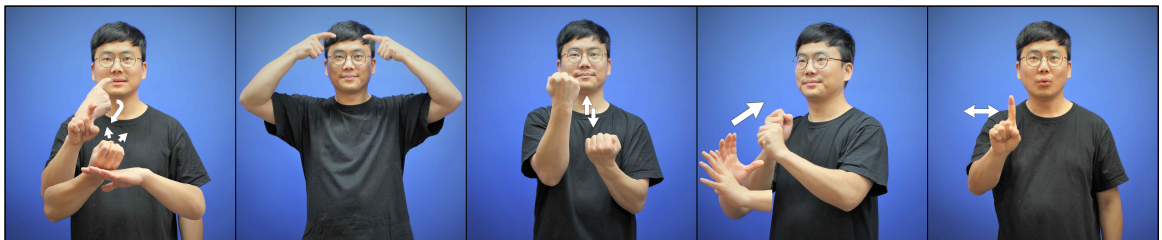

2) 대상의 무엇에 대하여 설명하고 있는가?

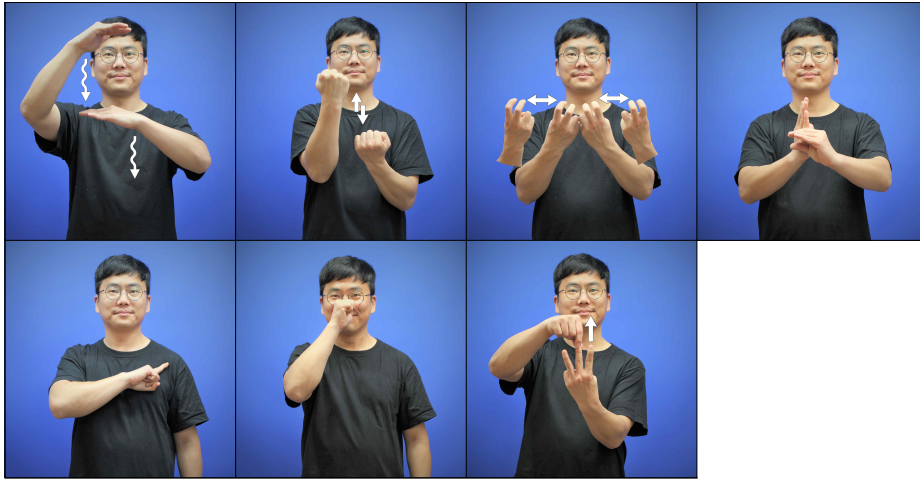

3) 이 글의 내용을 정리하기에 적당한 틀을 아래에서 찾아보자.

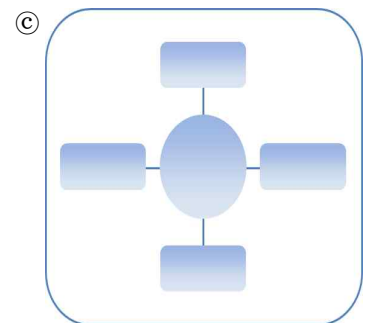
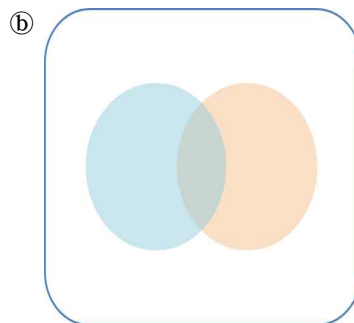
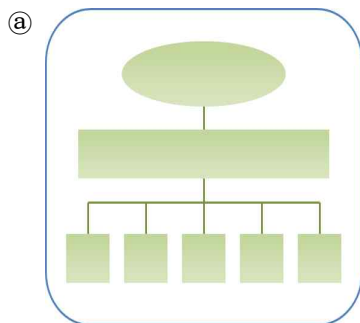

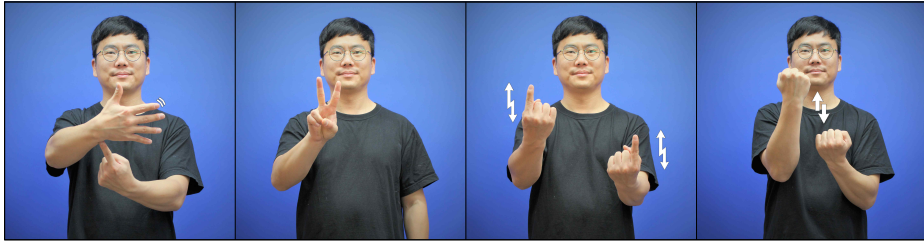

2. 아래 2개의 그림을 보고 차이점을 설명해보자.



데니태극기

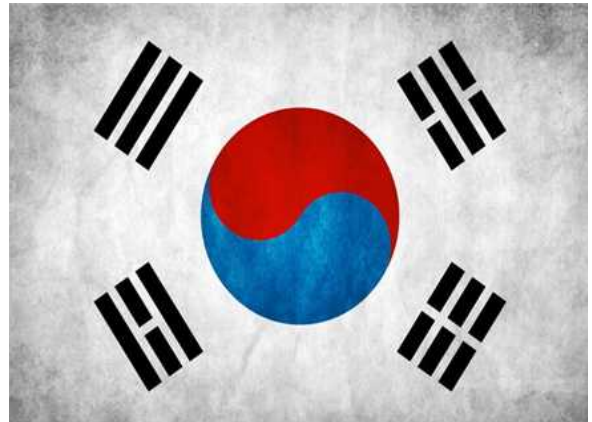

태극기



적용  
& 확장



1. 우리나라를 방문한 외국인 친구에게 설명하고 싶은 우리나라의 전통 놀이를 생각해보자.

전통 물건의 이름	특징
제기 팽이	



2. 내가 아끼는 물건의 특징이 잘 드러나도록 설명해보자.



## 2 커피 값의 비밀

한국농아인방송

생각해보기



하루에 몇 잔의 커피를 마시나요?

## 2. 커피 값의 비밀



혹시 지금 커피한 잔 하고 계신가요? 아침 먹고 한잔 점심 먹고 한잔 하루도 거르지 않고 커피를 드시는 분들이 많으신데요. 매장에 따라 커피 가격이 다 달라 놀라신 경험들 다 있으시죠?

오늘은 커피 가격이 왜 이렇게 다른지 알아볼까 합니다. 길을 가다 눈에 띈 CU편의점에서 아메리카노를 사서 마셨습니다. 가격은 1000원이 조금 넘습니다. 맛도 좋았습니다. 어제는 지하철 역 안에서 도너츠와 함께 아메리카노를 사서 마셨습니다. 그곳의 가격은 3000원이었습니다. 그 전날 저녁 친구들과 저녁 먹고 간 스타벅스의 아메리카노는 4000원이었습니다. 조금 큰 사이즈이긴 했습니다만 비싸다는 생각이 들더군요.

이런 경험은 누구나 해봤을 겁니다. 편의점, 작은 동네 카페, 유명브랜드 매장 등 어떤 곳에서 커피를 사서 마시느냐에 따라 커피가격이 1000원에서 4000원까지 다양합니다.

커피가격이 각 매장마다 차이가 나는 이유는 무엇일까요? 그 이유를 오늘 해럴드 경제신문을 보고 알게 됐습니다. 이 신문에 따르면 천 원대의 싼 커피와 유명 커피전문점의 비싼 커피의 원두 가격은 400~600원 정도로 큰 차이가 없다고 합니다.

그런데 가격이 이렇게 차이가 많이 나는 이유는 매장 임대료와 전문 바리스타를 포함한 인건비, 브랜드 관리 비용 등의 여러 가지 비용이 포함되었기 때문이라고 하는데요. 무려 임대료와 인건비가 커피 가격에 50%이상 들어가 있다는 것입니다. 더운 여름 인테리어가 멋지게 되어 있고 에어컨도 시원하게 가동되는 넓은 매장의 편안한 의자에 앉아 있는 것. 이것도 다 커피 값에 포함되어 있다는 의미입니다.

원두원가는 별 차이 없지만, 커피가격이 이렇게 차이가 큰 것은 임대료와 인테리어 비용, 인건비 등 매장을 유지 하는데 들어가는 비용이 브랜드마다 다 다르기 때문이라는 것 다 아셨죠? 커피! 이제 제대로 알고 마시기 바랍니다.

내용  
이해

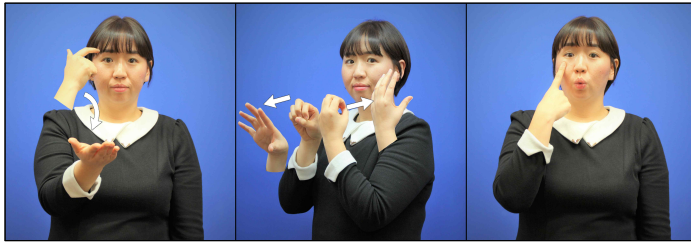

1. 다음 질문에 답해 보자.

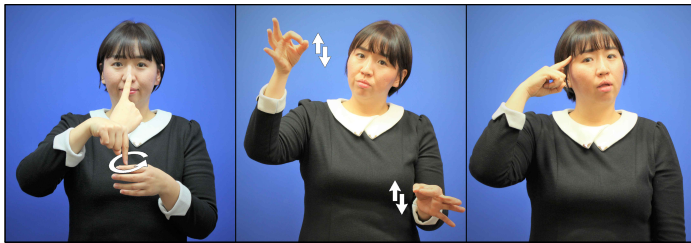

1) 커피의 가격은 왜 다른가?

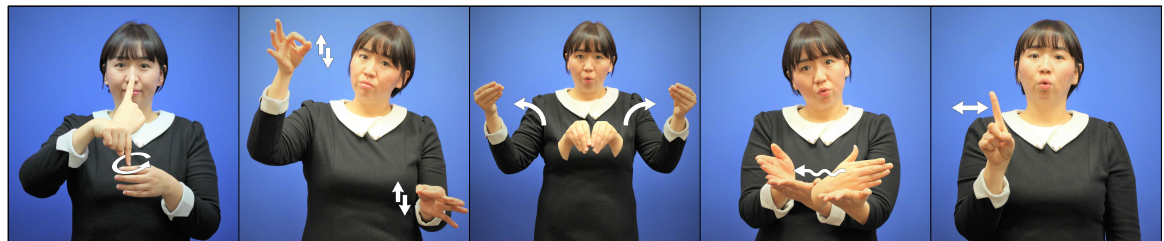

2) 커피 값에 포함되어 있는 비용은 무엇인가?

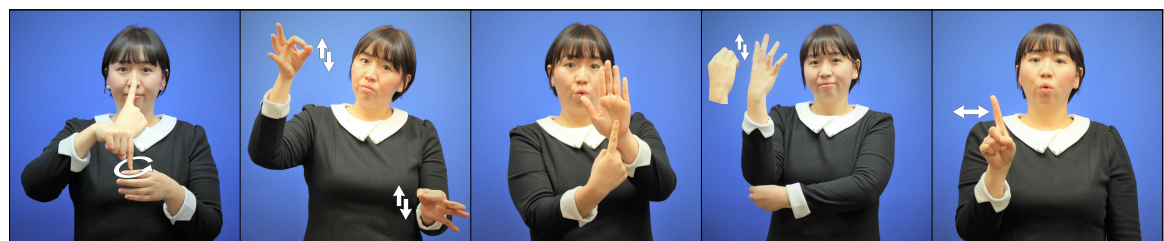

3) 커피 가격차이에 대한 내용은 어떻게 알게 되었나요?

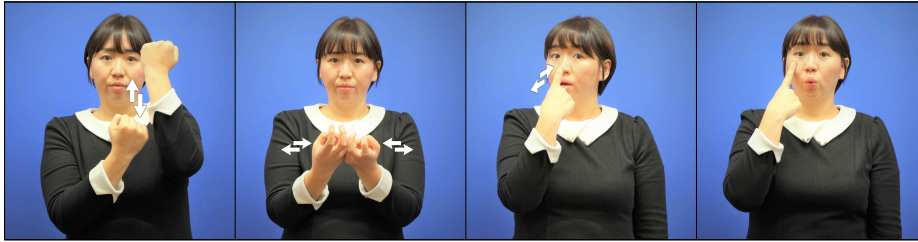

2. 설명 방법을 파악하는 활동을 해보자.



1) 제시된 영상을 다시 보고 인과의 방식이 사용된 부분을 찾아 표현해보자.



2) 제시된 영상을 다시 보고 열거의 방식이 사용된 부분을 찾아 표현해보자.



적용  
& 확장

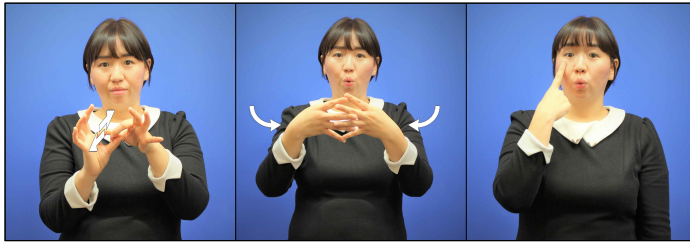

1. 다음과 같은 내용을 설명하려고 할 때 적절한 설명 방법을 연결해 보자.

황사 현상

.

.



내가 참여했던 행사들

.

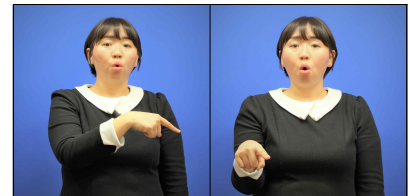

우리 동창들 소개

.

.



2. 열거나 인과의 방식으로 설명할 수 있는 대상이나 주제에 대해 생각해 보자.

## 대단원 마무리하기

정리

소단원 학습을 통해 알게 된 내용을 다시 한 번 정리해 보자.

### (1) 천마충 금관

“설명하는 글의 설명 방법을 파악하며 읽기”

- 설명하는 구조를 이해한다.
- 글쓴이가 사용한 설명 방식을 파악한다.
- 대상에 적합한 설명 방법을 사용하였는지 판단한다.

### (2) 커피 값의 비밀

“적절한 설명 방법으로 말하기”

- 열거: 여러 가지 예나 사실을 늘어놓아 설명하는 방법.
- 인과: 원인과 결과의 관계로 설명하는 방법.







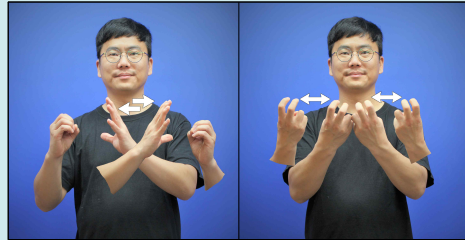

## II. 대화의 방법

1. 수화로 말해요
2. 전국농아인체육대회 유치

## 대단원 들어가기



### 상대방을 이해하고, 언어예절을 익혀보자!

흔히 인간은 사회적 동물이라고 말한다. 즉, 인간은 타인과의 지속적인 교류를 통해서만 살아갈 수 있다는 말이다. 타인과의 교류에서 중요한 것은 대화이다. 대화를 잘하기 위해서는 대상과 상황을 고려해 대화의 목적을 정확히 해야 하며 상대방의 이야기를 잘 듣는 사람이 이야기를 잘 할 수 있다.

이 단원에서는 공감적 의사소통과 대화의 예절에 대해 살펴보고 듣는 자세와 말하는 자세를 배워보고자 한다. ‘공감적 의사소통은 어떻게 하는 것이고, 어떤 태도를 취해야 하는가?’, ‘상황에 맞는 대화 예절은 무엇인가?’ 이제부터 공감적 의사소통과 올바른 대화 예절을 익혀 효과적인 대화 능력을 길러보자.

## 학습목표

### 1. 수화로 말해요

실생활에서 일어날 수 있는 대화 상황 속에서 공감적 의사소통 방법을 통해

- 나의 공감적 의사소통 자세를 되돌아본다.
- 상대방을 이해하고, 마음을 열 수 있다.

### 2. 전국농아인체육대회 유치

여러 사람과 대화 상황 속에서 대화 예절을 통해

- 상대방을 존중하는 태도와 언어 예절을 익힌다.
- 상대방을 배려하며 대화할 수 있는 효과적인 방법에 대하여 알아본다.

# 1 수화로 말해요

국립중앙도서관

생각해보기

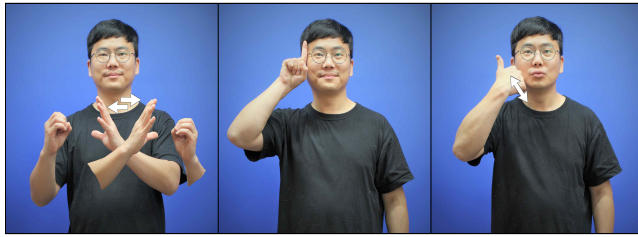

나와 대화가 잘 통하는 사람이 있나요?

# 1. 수화로 말해요



S# 1. 방 안  
문을 쾅 닫는다.

성민 : 있지, 그거 시끄러워. 조심해

옥경 : 그런 말 해봤자 난 몰라!

성민 : 하지만 지금 소리는 제법 컸어. 다른 사람에게 폐가 되잖아.

옥경 : 내가 모르는 걸 놓고 신경 쓰거나 주의할 수는 없어.

성민 : 당신은 그걸 모를지 모르지만 소리가 났으니 말한 것뿐이야.

옥경 : 그럼, 늘 나 자신이 어떤 소리를 내는지 걱정하면서 살아야 하는 거야? 그런 건 싫어.

성민 : 이 세상에는 이웃에서 나는 소리에 신경 쓰는 사람이 꽤 많아. 상대가 그것 때문에 화를 내거나 하면 어떻게 할 거야. 주의를 하는 게 좋잖아.

옥경 : 난 보통으로 살고 있을 뿐이야. 그런데 왜 불평을 들어야 하는 거야?

성민 : 그 사람한테는 시끄러우니까 그렇지.

옥경 : 농인은 조금 시끄러운 소리를 내도 할 수 없어. 아이들이 소리를 내면 ‘시끄럽지만 어쩔 수 없지’ 하고 그냥 지나쳐주면서 농인한테는 어째서 안 된다는 거야? 뭐야, 그 차이가?

성민 : 어른이라면 스스로 주의를 하는 게 당연하다고들 생각하니까 그렇겠지.

옥경 : 그게 청인의 독단이라는 게 내 주장이야.

성민 : 응응. 뭐 그렇긴 하지만……. 무슨 일이 일어날까 봐 걱정돼서 그래.

옥경 : 앞으로도 계속 그렇게 말할 거야? 매일매일 숨죽이고 살아야 하는 거야? 그런 건 싫어! 농인을 하나도 이해하는 게 아니잖아. 계속 이럴 거라면 난 이 집에서 나갈 거야!

내용  
이해

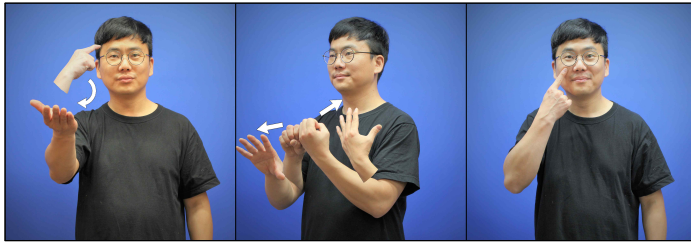

1. 「수화로 말해요」를 보고 내용을 정리해 보자.

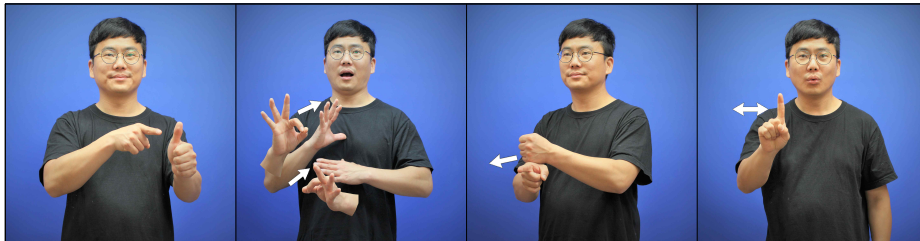

1) '성민'은 어떤 소리에 놀랐는가?

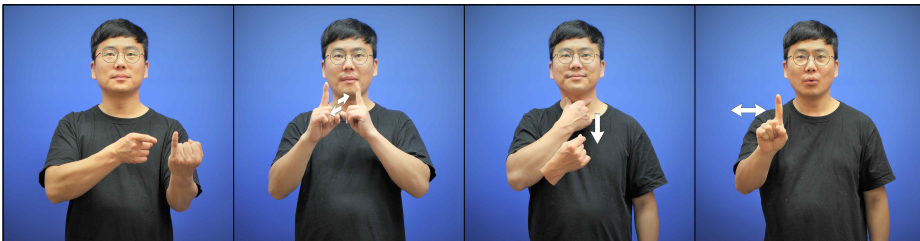

2) '옥경'이 말하고 싶은 내용은 무엇인가?

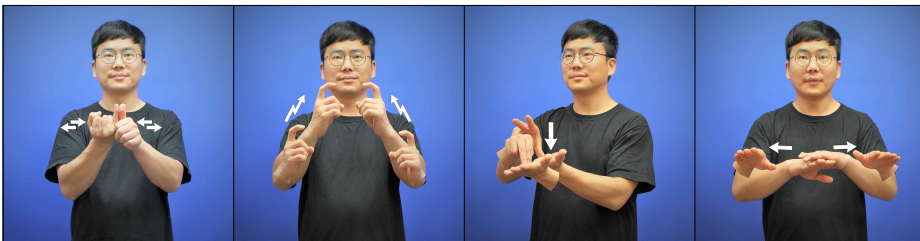

3) 부부의 대화는 잘 해결되었는가?

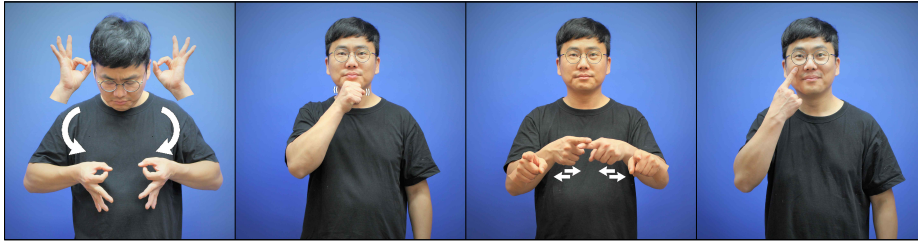

## 2. 나의 태도를 살펴보는 활동을 해 보자.

최악의 듣기 행동		
번호	목 록	O / X
1.	지루한 표정을 짓는다.	
2.	시계를 자주 본다.	
3.	이야기 도중 핸드폰을 본다.	
4.	상대방이 말하는 데 자꾸 끼어든다.	
5.	옆 사람과 이야기 한다.	
6.	불필요한 충고를 한다.	
7.	시선을 피한다.	
8.	공격적이거나 불성실한 태도를 보이고 불쾌한 시선을 보낸다.	
9.	이야기 도중 자리를 뜬다.	
10.	상대방이 이야기하는 도중 꾸벅꾸벅 졸다.	

### ◆ O의 개수를 확인하세요.

개수	
0-2	최상의 듣기 행동을 잘 실천하고 계시네요. GOOD!
3-5	주의가 필요합니다. 하나씩 줄여나가는 연습을 해봅시다.
6-9	위험합니다. 나의 모습이 성의 없게 보일 수 있으니 조심합니다.

적용  
& 확장



1. 상황에 맞추어 표정과 몸짓을 취해보자.

의미	표정	행동
상대 이야기에 관심을 표현 할 때		
상대 이야기에 관심이 없을 때		

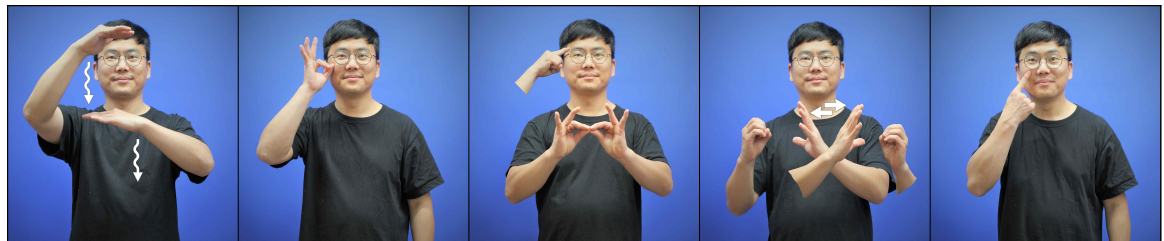

2. 다음의 내용을 보고 역할을 나누어 공감적 대화를 해보자.

1) 아이가 학교에 가기 싫다고 할 때.

2) 약속시간에 늦어 여자친구가 화났을 때.

## 2 전국농아인체육대회 유치

생각해보기



좋아하는 스포츠는 무엇인가요?



## 2. 전국농아인체육대회 유치



**회장** : 첫 번째 안건으로 전국농아인체육대회 유치 건에 대하여 상정하도록 하겠습니다. 의견 있으신 분은 손을 들어주세요. 예, 말씀하세요.

**김희영** : 최근에 타 지역에서 개최되는 전국농아인체육대회에 참가하면서 참가 종목이 많이 축소되고 있었습니다.

**오민욱** : 전 개최지 참가 종목이 뭐니까?

**김희영** : 아니 참가 종목도 모르면서 회의에 참석하셨습니까? 그렇게 생각이 없으니 쫓쫓...

**오민욱** : 아니 모를 수도 있지. 그렇다고 생각이 없다니요?

**회장** : 자, 자 말을 가려서 해 주시고, 손을 들어 말씀해 주세요.

**김승욱** : 체육대회에 참가를 안 했으면 모를 수도 있지요. 서로 언쟁하는 것은 의미 없잖아요. 제가 참가 종목 알고 있습니다. 참가 종목은 육상, 볼링, 축구, 배드민턴, 탁구, 유도 이렇게 6개의 종목입니다.

**오민욱** : 수영은 왜 없었습니까?

**김승욱** : 아니 왜 없는 수영은 들먹거리는 겁니까? 없으면 없나보다 하면 되지 뭘 자꾸 개인적인 질문을 해요?

**회장** : 경기 종목 중에 관심이 있기 때문에 물어보는데 개인적인 질문은 아니라고 생각됩니다. 수영은 참가 지역 미달로 제외되었습니다.

**김승욱** : 만약 충남에서 대회를 유치하게 된다면 시범 종목으로 술런을 했으면 좋겠네요.

**회장** : 좋습니다. 요즘 농인들이 아주 좋아하지요. 술런을 시범 종목으로 했으면 좋겠다는 것에 동의하십니까?

**전원** : 동의합니다.



2. 다음 상황에서 나는 어떻게 행동하는지 말해 보자.

1) 회의 중 의견을 발언하려고 할 때

2) 상대방의 의견에 반대되는 의견을 말할 때

3) 상대가 회의 중 안전과 관계없는 발언을 했을 때

적용  
& 확장



1. 다음 각 상황에 적합한 인사말을 생각해보자.

장소	대상	인사말
결혼식장	신랑, 신부	예) 축하합니다. 신부 너무 예뻐요.
장례식장	상주	
병원	환자	
돌잔치	아이 부모	

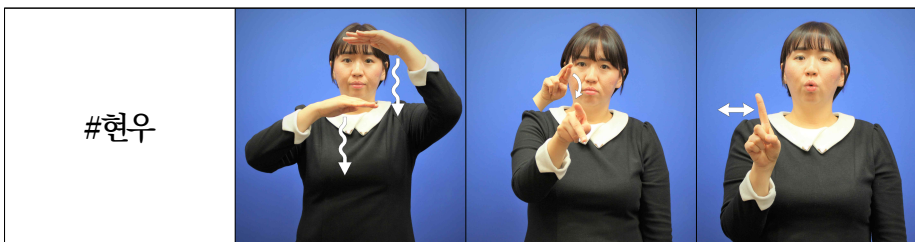

2. 아래의 대화내용을 보고 문제가 되는 내용을 찾고 바르게 고쳐보자.

현우: 나 어제 휴가였어. 그런데 오늘 부장님 표정이 좋지 않더라.  
 진영: 왜 무슨 일 있었어?  
 현우: 내가 어제 출근 전에 휴가신청을 문자로 보냈거든!  
 진영: 뭐라고 보냈는데?  
 현우: '오늘 개인사정으로 휴가입니다.' 이렇게 보냈지.

# 대단원 마무리하기

## 정리

소단원 학습을 통해 알게 된 내용을 다시 한 번 정리해 보자.

### (1) 수화로 말해요

#### “상대방의 처지를 이해하며 문제 해결하기”

- 공감적 의사소통을 통해 상대방의 마음과 상황을 이해한다.
- 상대방의 입장에서 문제를 바라본다.

### (2) 전국농아인체육대회 유치

#### “대화의 원리와 언어예절 익히기”

- 상대방을 배려하고 다양한 상황에서의 언어예절을 익힌다.
- 회의 진행과정을 익히고 자신의 의견을 제시한다.
- 상황에 맞는 적합한 수어를 표현한다.

## 재미있는 수어 이야기







### Ⅲ. 수어와 문법

1. 단어의 퍼즐
2. 문장의 차이



### 수어의 언어적 특징을 이해하자!

수어에는 여러 가지 원리가 숨어 있다. 의사소통을 잘하기 위해서는 우리 수어 속에 숨은 원리를 찾아서 활용하는 것이 중요하다. 우리 수어의 형태와 단어에는 어떤 원리가 숨어 있을까? 그리고 문장 유형에는 어떤 것들이 있을까?

수어에는 한국어처럼 자음이냐 모음이 있을까? 단어는 어떻게 구성되는 것일까? 수어는 한국어처럼 문장의 끝을 올리면 의문문이 될까? 어떻게 하면 내 생각을 효과적으로 드러내고 문장에 담긴 뜻을 정확하게 알아낼 수 있을까?

수어소의 음운 체계를 잘 이해하면 정확한 단어를 구사할 수 있고 자신이 표현하고자 하는 의미를 문장으로 정확히 전달할 수 있을 것이다.

이 단원에서 단어의 구성요소를 파악하고 문장을 정확하고 효과적으로 사용해보자.

## 학습목표

### 1. 단어의 퍼즐

우리 수어의 음운 체계를 알아보는 활동을 통해

- 수형, 수동, 수위, 수향 등의 음운 체계를 이해한다.
- 각기 다른 음운의 결합으로 단어를 형성할 수 있다.

### 2. 문장의 차이

수어 문장의 유형을 살펴보는 활동을 통해

- 물어보는 문장이나 부탁하는 문장 등이 생성되는 원리를 이해한다.
- 문장 유형에 따른 표현 효과의 차이를 이해하고 활용할 수 있다.



# 1 단어의 퍼즐

생각해보기

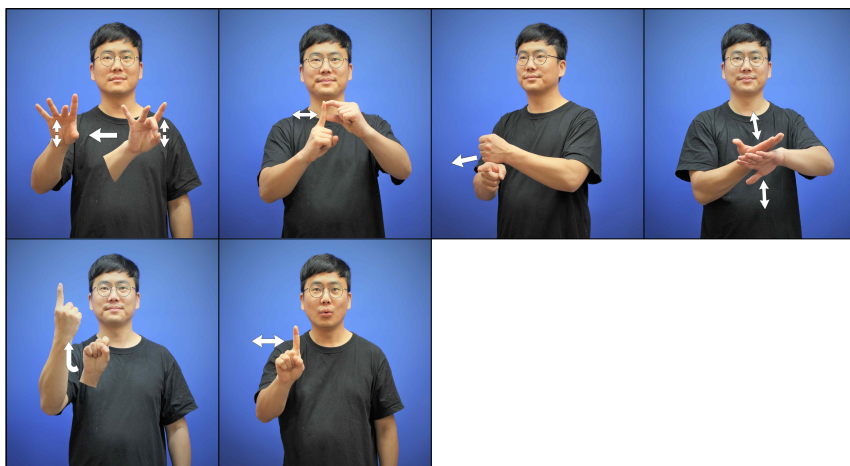

다음 단어의 뜻을 달라지게 하는 것이 무엇인가요?

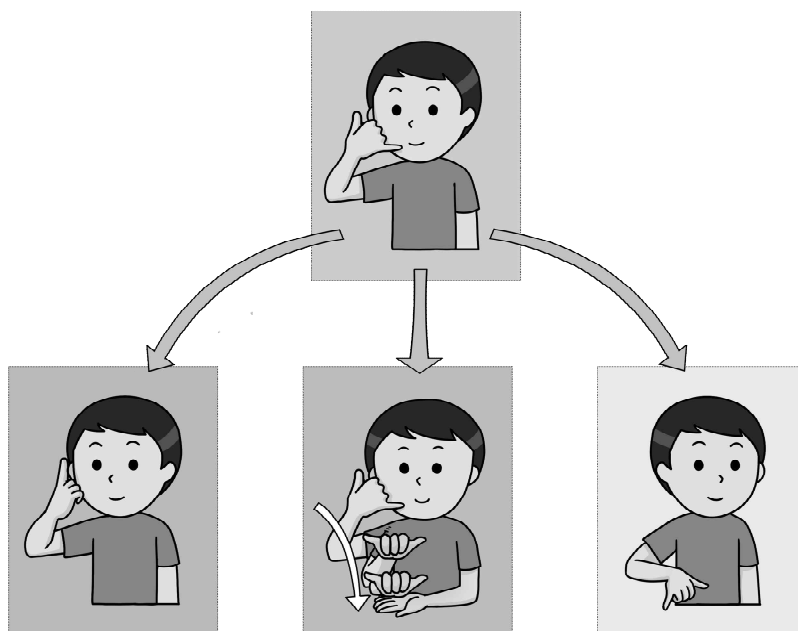

# 1. 단어의 퍼즐



수어의 뜻을 구별해 주는 가장 작은 단위를 우리는 ‘음운’ (또는 수어소)이라고 부른다. 수어의 음운에는 손의 모양(수형), 손의 움직임(수동), 손의 위치(수위), 손바닥의 방향(수향) 그리고 손과 팔이 아닌 몸의 일부를 사용하는 비수지가 있다.

## (1) 손의 모양

수어에서 볼 수 있는 손모양은 매우 다양하다. 여러 연구들에 의하면 그 수는 32~58가지에 이른다고 하며 한국수어사전에는 65가지로 분류되어 있다.

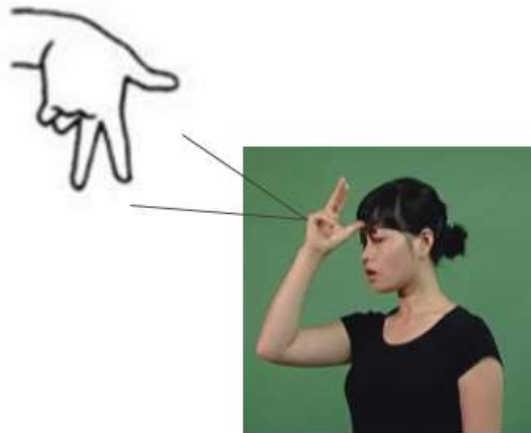

〈그림 1〉 손의 모양 출처: 국립국어원 2017

몇 가지의 예를 들어보면 다음과 같다.



수어에서 사용하는 손의 모양이 달라지면 의미도 달라지게 된다. 예를 들어, ‘경찰’과 ‘답’은 수위와 수동, 수향은 같고 수형에서 과 으로 차이를 보인다. 이 손의 모양(수형)의 차이로 인해 ‘경찰’과 ‘답’의 의미를 갖게 된다.

## (2) 손의 위치

(수어)단어가 실현되는(나타나는) 위치를 수위라 하는데 손의 위치는 머리, 가슴, 배, 어깨, 옆구리 등 여러 곳에 위치한다. 단어에 따라 시작한 곳과 같은 곳에서 끝나는 경우가 있고 시작과 끝의 위치가 달라지는 단어도 있다.



〈그림2〉 손의 위치 출처: 국립국어원 2017

## (3) 손의 움직임

수어에서 손의 움직임은 손 운동 중심으로 이루어지지만 한손 또는 양손의 움직임뿐만 아니라 몸의 움직임도 포함하고 있으며 운동의 크기도 구별하고 있다.



#### (4) 손바닥의 방향

손의 방향은 오른쪽, 왼쪽, 위쪽, 아래쪽, 앞쪽, 뒤쪽 외에도 중간에 방향이 바뀌는 경우가 있다.

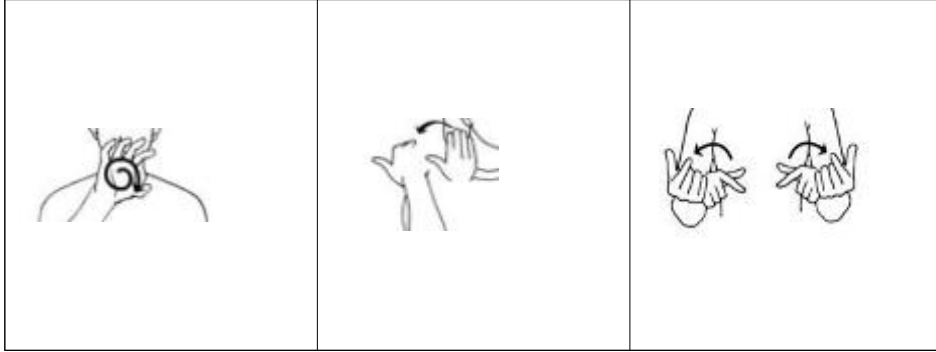

## 내용 이해

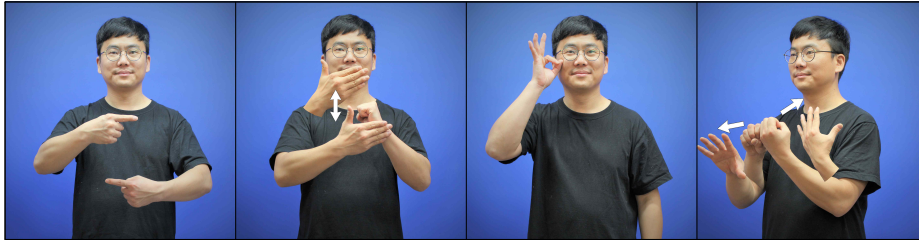

1. 다음 수어를 보고, 손의 모양, 손의 움직임, 손의 위치로 나누어 보자.



• 손의 모양

• 손의 움직임

• 손의 위치



#최소대립

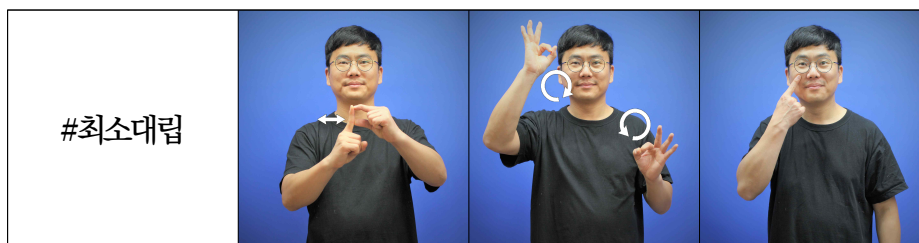

2. 다음 수어 음운 분류에 따라 해당되는 최소대립쌍을 찾아보자.

\*최소대립쌍(最小對立雙)은 언어에 있어서 한 단어에 음운적인 차이가 있는지를 분석하기 위해 이용하는 두 개의 단어를 말한다.

①

손의 모양

예)



?



?

②

손의 위치

예)



?



?

적용  
& 확장

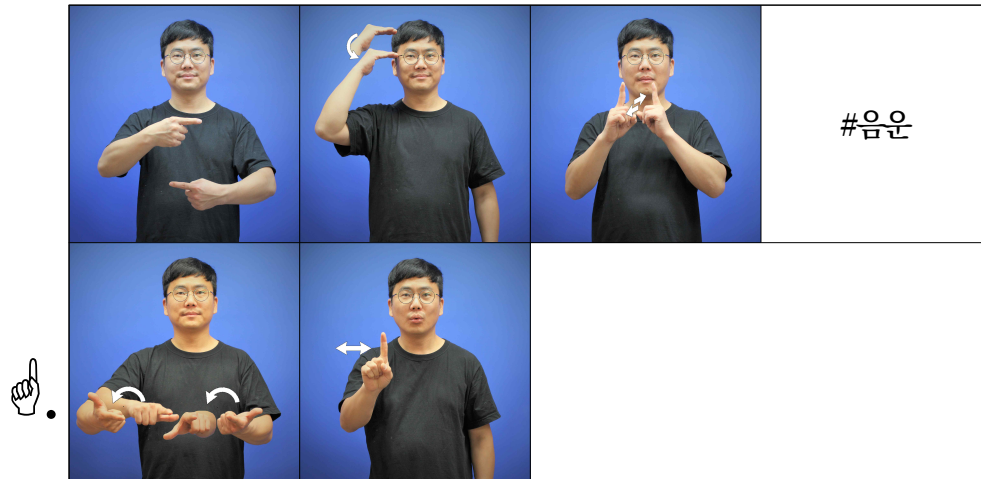

1. 수어와 한국어의 음운의 차이를 알아보자.



- 수형
- 수위
- 수동
- 수향

나쁘다

- 자음
- 모음

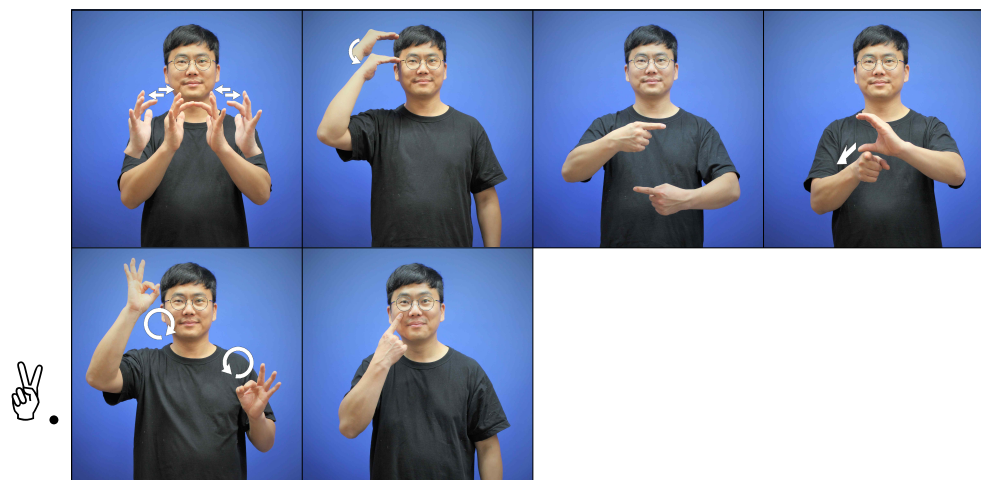

2. 한국수어사전에서 '수형으로 찾기'로 단어를 찾아보자.

## 2 문장의 차이

생각해보기

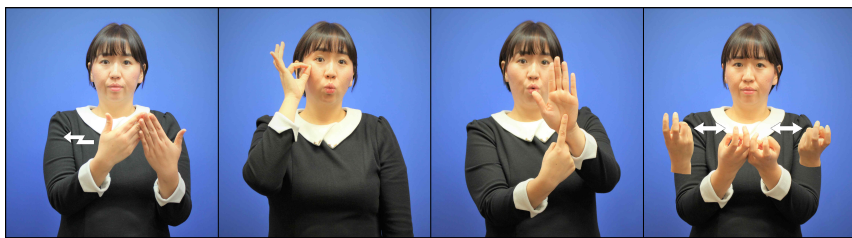

아래의 문장부호를 보고 표현해보자.

?	!	.
---	---	---



## 2. 문장의 차이



모든 문장은 말하는 사람의 생각과 느낌을 나타낸다. 우리는 문장을 사용하여 자신의 생각과 느낌을 다른 사람에게 설명할 때도 있고, 다른 사람의 생각과 느낌을 물어볼 때도 있다. 때로는 다른 사람에게 어떤 일을 시키거나 함께할 것을 요청할 때도 있다. 수어에서는 말하는 사람의 다양한 의도를 표현할 때, 주로 비수지 표현을 사용한다. 문장을 끝맺을 때 비수지 표현을 달리함으로써 각기 다른 문장의 유형으로 표현된다. 이제부터 비수지 표현에 따른 문장의 유형과 그 특성에 대하여 알아보자.

문장을 끝맺는 기능을 하는 비수지 표현에 기대어 자신의 생각이나 느낌을 상대방에게 여러 가지 방식으로 표현할 수 있다. 수어의 문장은 비수지 표현에 따라 평서문, 의문문, 명령문, 청유문, 감탄문의 다섯 가지로 구분된다.

- 1) 다음 테플럼픽 개최지는 프랑스다.
- 2) 내일 몇 시 비행기로 출국하니?
- 3) 네가 원하는 것을 한 가지만 말해라.
- 4) 이 일은 우리 둘만의 비밀로 간직하자.
- 5) 단풍으로 물든 산들이 정말 멋있구나!

### • 문장의 차이

유형	뜻
평서문	상대방에게 하고 싶은 말을 단순하게 진술하는 문장.
의문문	상대방에게 질문하여 대답을 요구하는 문장.
명령문	상대방에게 어떤 행동을 요구하는 문장.
청유문	상대방에게 어떤 행동을 함께하자고 요청하는 문장.
감탄문	상대방을 의식하지 않고 자신의 감정이나 느낌을 표현하는 문장.

내용  
이해

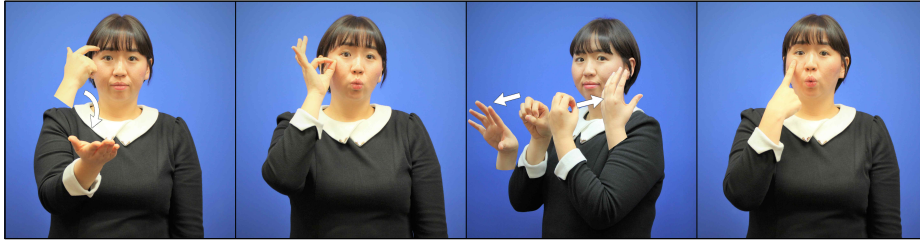

다음 질문에 답해보자.

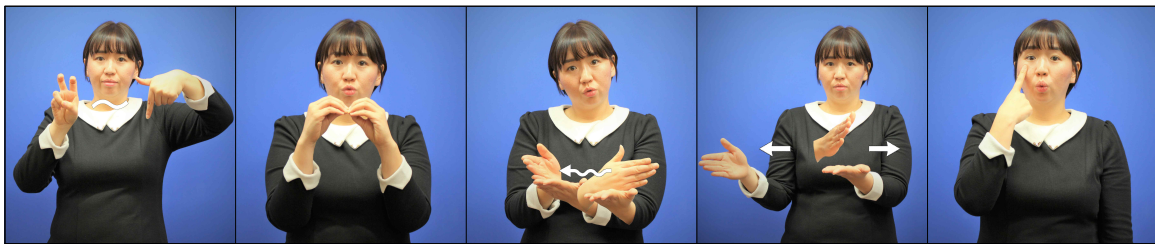

1) ㉠~㉣의 문장의 유형을 구분해보자.

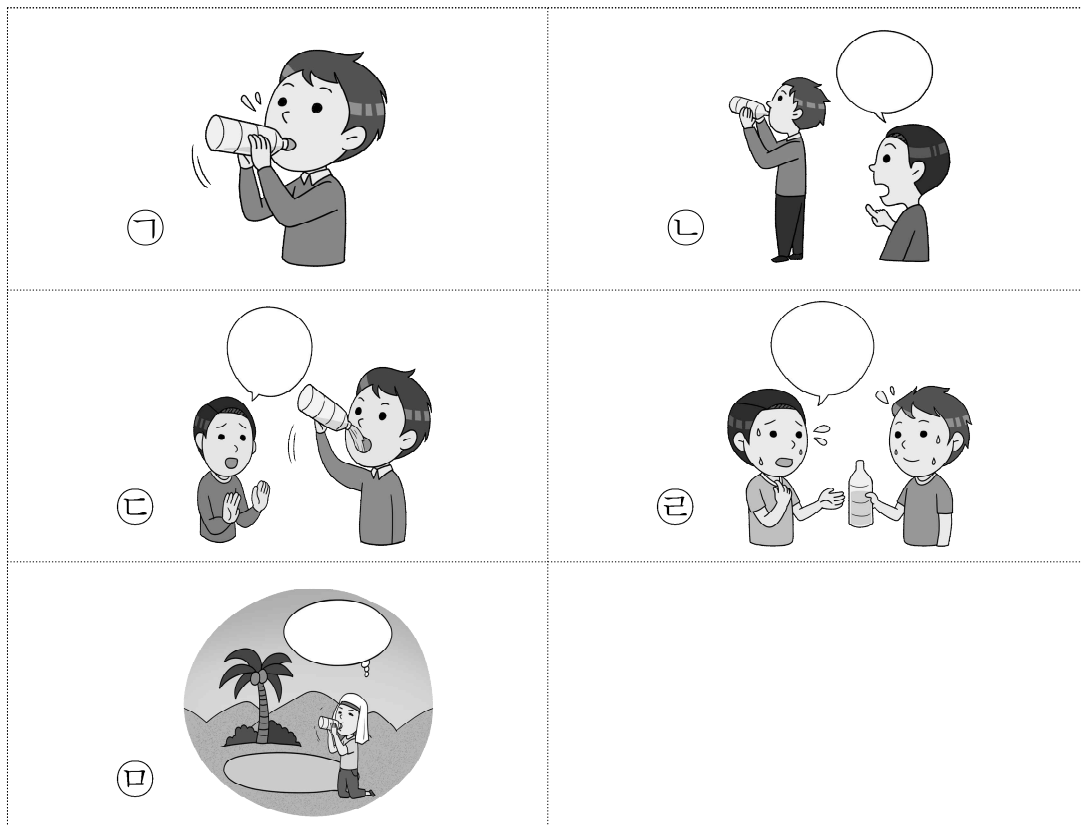



2) 비수지 표현을 사용하여 다른 예문들을 만들어보자.

문장의 유형	예 문
평서문	
의문문	
명령문	
청유문	
감탄문	



2. 다음 각 상황에서 '집에 가.'라는 문장의 의미를 구별해보자.



적용  
& 확장



1. 각 상황에 맞는 수어 표현을 해보자.



㉠: \_\_\_\_\_.



㉡: \_\_\_\_\_?



㉢: \_\_\_\_\_!



2. 「바보온달과 평강공주」를 보면서 이야기 속에 어떤 유형의 문장들이 나타났는지 분석해보자.



출처 : 한국농아인협회 IDBN



# 대단원 마무리하기

정리

소단원 학습을 통해 알게 된 내용을 다시 한 번 정리해 보자.

## 1. 단어의 퍼즐

### “수어 단어의 구성요소 알기”

- 수어 단어를 형성하는 5가지 수어소를 학습한다.
- 수어 단어의 짜임을 보고 새로운 수어 단어가 만들어지는 원리를 이해할 수 있다.

## 2. 문장의 차이

### “문장의 유형과 그 특성 알기”

- 평서문: 상대방에게 하고 싶은 말을 단순하게 진술하는 문장.
- 의문문: 상대방에게 질문하여 대답을 요구하는 문장.
- 명령문: 상대방에게 어떤 행동을 요구하는 문장.
- 청유문: 상대방에게 어떤 행동을 함께하자고 요청하는 문장.
- 감탄문: 상대방을 의식하지 않고 자신의 느낌을 표현하는 문장.









#### IV. 주장과 설득

1. 통장고시란 무엇일까?
2. 과자, 내 아이를 해치는 달콤한 유혹



### 주장하는 내용을 이해하고 나의 의견을 제시해보자!

사회가 복잡해짐에 따라 우리는 살아가면서 많은 문제에 봉착하게 된다. 그 문제를 해결하거나 더 좋은 의견을 제시하고자 다양한 주장들이 펼쳐지고 있다. 우리 주변에 크고 작은 문제들을 해결하기 위해 제시되는 다양한 주장들은 독창적이고 창의적인 아이디어를 제시하기 위한 좋은 장점이 될 수 있지만 상대방과의 협의가 필요한 과정에서는 서로가 대립되는 경우도 적지 않다.

이 단원에서는 주장하는 내용과 뒷받침하고 있는 근거를 파악하면서 상대방과 어떻게 대화로 해결하고 올바른 주장을 표현할 수 있는지 살펴보고자 한다.

## 학습목표

### 1. 통장고시란 무엇일까?

통장 만들기 절차 강화에 대한 글을 통해

- 통장 고시라는 말이 생겨나게 된 사회 문제에 대해 살펴보고 해결 방안으로 이유가 타당한지 파악한다.
- 서로 상반되는 견해로 부딪혔을 때 가장 적합한 해결 방법은 어떤 것이 있는지 살펴본다.

### 2. 과자, 내 아이를 해치는 달콤한 유혹!

생활 속에 나타나는 다양한 문제를 해결하기 위해

- 주장하는 내용과 뒷받침하고 있는 근거는 무엇인지 파악한다.
- 21C의 상황을 고려하여 주장하는 내용에 대하여 필요성과 뒷받침하고 있는 이유를 제시한다.

# 1

## 통장고시란 무엇일까?

경기농아방송

생각해보기

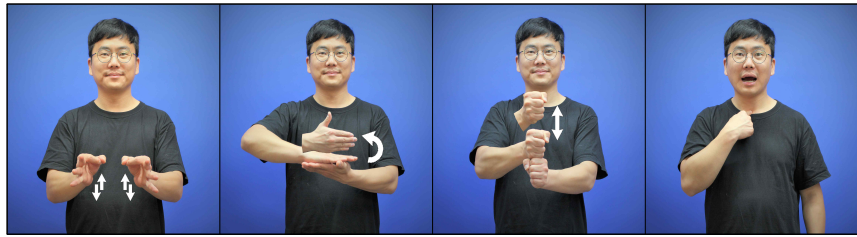

최근에 통장을 만들어 본 적이 있나요?

# 1. 통장고시란 무엇일까?



요즘 취업준비생들은 이런저런 걱정이 참 많습니다. 취업이 안 되는 것도 걱정이고 또한 은행에가서 통장 만드는 것도 힘들다고 합니다. ‘통장고시’ 라는 농담까지 나왔다고 합니다. 통장 만드는 일이 왜 힘들까요? 그것은 전화사기 범죄가 많이 늘어나면서 이름을 빌려서 통장을 만들어 사용하는 것을 방지하기 위함이라고 합니다. 전화사기 통장에 이용되는 사람 중 절반이 2,30대라고 합니다. 그래서 정부에서는 통장 만드는 절차를 매우 엄격하게 하도록 하였다는 것입니다.

요즘 은행들은 이름을 빌려서 통장 만드는 일을 못 하도록 하기 위해 통장 개설 과정을 강화하게 되었습니다. 통장을 만들기 위해 증빙 서류가 하나라도 빠지면 개설이 불가능하게 되었습니다. 지난해부터는 은행 거래 목적 확인서를 작성하게 하였고, 올해 7월부터는 재직 증명서, 사업자등록증 등 서류가 있어야 통장을 만들 수 있다고 합니다. 직장이 없는 사람은 통장 만들기가 매우 힘들게 되었기 때문에 대학 입학시험 준비만큼 어렵다고 하여 ‘통장고시’ 라고도 합니다. 은행감독원과 은행들의 입장은 전화사기 통장 개설을 막기 위해서는 어쩔 수 없다는 입장입니다.

한편 통장을 왜 안 만들어 주느냐는 항의가 계속 이어지고 있다고 합니다. 취업하기도 힘들고, 통장 만들기는 더욱 힘들게 되었습니다. 취업 준비 청년들에게 정부에서는 어떤 해결 방법을 주어야 할까요?

내용  
이해

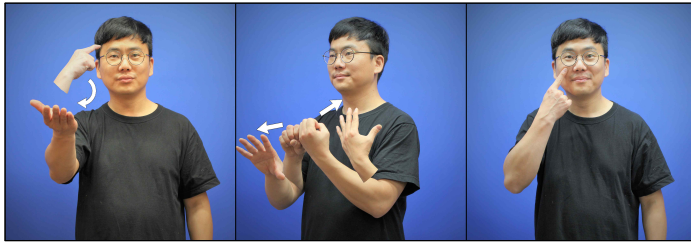

1. 다음 질문에 답해보자.



1) '통장고시'라는 말의 뜻은 무엇인가?



2) 통장을 개설할 때 필요한 서류는 무엇인가?

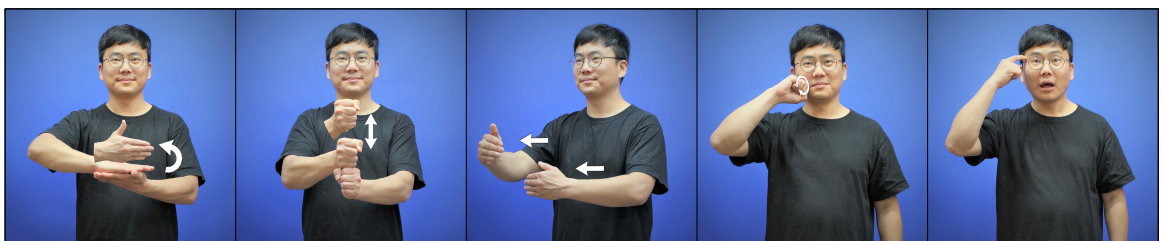

3) 통장 개설 절차가 복잡한 이유는 무엇인가?

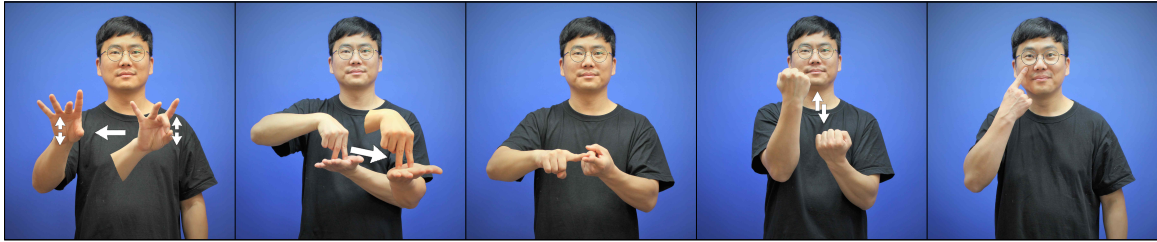

2. 아래 두 가지 입장에 대한 나의 의견을 말해보자.

[통장 개설 절차 철저]

- 전화사기에 이용되기 쉽다.
- 
- 

[통장 개설 절차 완화]

- 직업이 없어도 통장이 필요하다.
- 
-



1. '길거리 흡연 금지'에 대한 찬/반 의견을 내어보자.

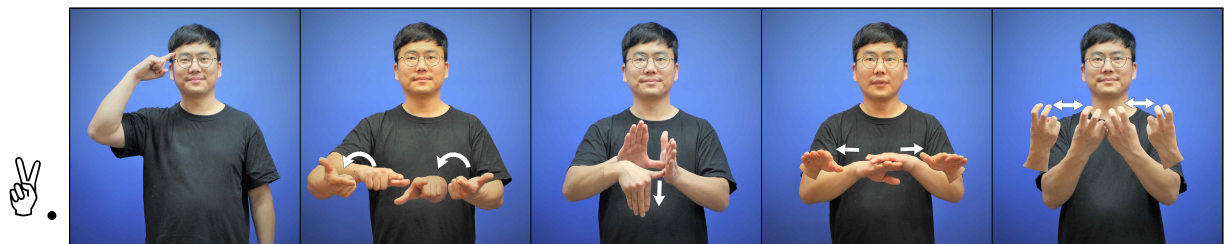

2. 상대방이 나의 주장과 다를 때 어떻게 할지 생각해보자.

## 2

## 과자, 내 아이를 해치는 달콤한 유혹

국립중앙도서관

생각해보기



제일 좋아하는 과자는 무엇인가요?



## 2. 과자 내 아이를 해치는 달콤한 유혹



과자는 사랑을 베푸는 데에 남녀노소를 가리지 않는다. 또 과자는 때와 장소를 가리지 않고 기쁨을 주고 태어나서 죽을 때까지 친구로써 혹은 애인으로써 친근한 모습이다. 우리는 평소 먹은 음식에 대해 잘 안다고 생각한다. 예를 들어 현미밥이 좋다는 것을 잘 알고 있다. 설탕이 나쁘다는 것도 잘 알고 있다. 또 트랜스지방이 나쁘다는 것도 잘 알고 있다. 식품 첨가물이 나쁘다는 것을 또 잘 알고 있다. 가공 식품이 몸에 나쁘다는 것도 누구나 다 알고 있다. 하지만 어떤 근거로 나쁜지는 잘 모른다. 그래서 지금부터 그 이야기를 천천히 소개하고자 한다.

식품을 섭취하면 체내의 혈당치가 올라간다. 혈당치가 올라가는 이유는 식품 속에 탄수화물 성분이 존재하기 때문이다. 이때 혈당치가 올라가는 양상은 식품의 종류에 따라 달라진다. 어느 식품은 혈당치를 빨리 올리고 어느 식품은 천천히 올린다. 혈당치를 빨리 또 높게 올리는 식품은 당지수가 높다고 하며 혈당치를 천천히 또 낮게 올리는 식품은 당지수가 낮다고 한다. 여기서 당지수는 최근 들어 언론에도 가끔 오르내리는 뜻으로 정크푸드의 여부를 가르는 중요한 잣대이다. 그런데 같은 재료의 식품이라도 당지수가 달라지는 경우가 있다. 식품의 종류 외에도 가공 방법에 차이에 의해 당지수가 달라진다. 예를 들어 같은 옥수수의 경우 찌서 만든 찐 옥수수와 튀겨서 만든 팝콘은 당지수가 서로 다르다. 또 쌀로 만들었다고 해도 밥과 쌀 튀김 역시 당지수가 다르다. 가공식품 가운데 고온에 열처리 공정을 여러 차례 거치는 식품들이 수없이 많다. 그 대표적인 것이 바로 과자이다. 왜 우리는 과자를 정크푸드라고 할까? 과자는 영양가가 없으면서 적은 양으로도 혈당치를 급상승시키고 공복감을 해소시키기 때문이다. 뿐만 아니라 많은 종류의 첨가물이 많이 들어 있다. 정크푸드들은 하나같이 당지수가 높다는 점 또 각종 첨가물들이 무차별적으로 사용된다는 점에서 인스턴트 라면과 과자는 크게 다르지 않다. 과자도 21세기에는 없어져야 할 식품이다.

내용  
이해

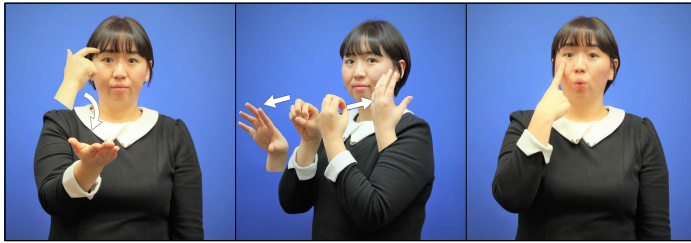

1. 본문의 내용을 읽고 질문에 답해보자.

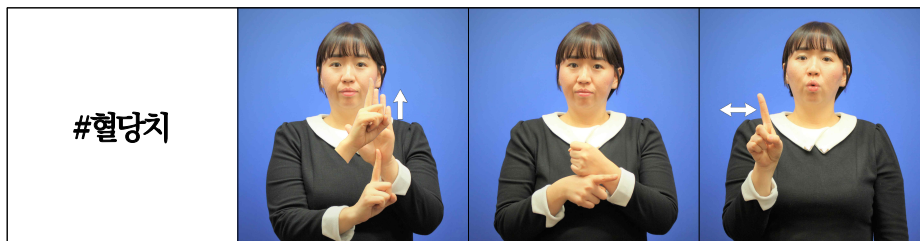

1) 혈당치가 올라가는 이유는 무엇인가?

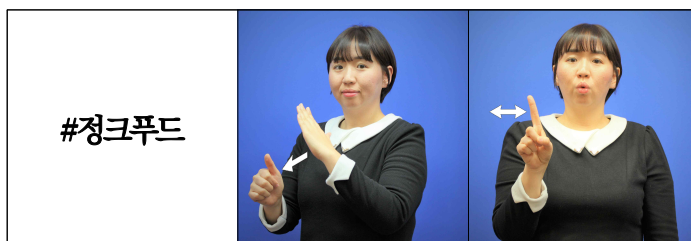

2) 정크푸드의 대표적인 음식은 무엇인가?



3) 위에 제시된 내용을 사실과 의견으로 구분해보자.

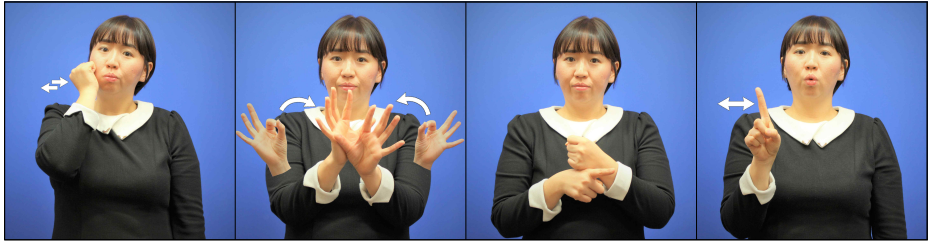

2. 주장을 뒷받침하는 근거에 대해 정리해 보자.

주장	❖ 과자는 사라져야 한다.
근거	❖ ❖

적용  
& 확장



1. 다음 주제에 대하여 주장과 근거가 잘 드러나도록 표현해보자.

예) 우리 지역에 야간 전문수어통역사 배치가 필요하다.



2. 주변에서 일어난 일에 대한 문제 해결 방안이나 건의 사항을 말해보자.

- 1) 가정에서
- 2) 직장에서

## 대단원 마무리하기

정리

소단원 학습을 통해 알게 된 내용을 다시 한 번 정리해 보자.

### (1) 통장고시란 무엇일까?

#### “동일한 대상에 대한 서로 다른 생각 이해하기”

- 각각의 생각에 나타난 관점과 내용의 차이를 비교할 수 있다.
- 대상을 명확히 이해하고 나의 관점을 가질 수 있다.

### (2) 과자, 내 아이를 해치는 달콤한 유혹

#### “주장하는 내용을 이해하고 자신의 의견 표현하기”

- 주변에서 일어나는 문제에 대한 요구사항을 명확히 제시한다.
- 주장하는 내용에 대하여 뒷받침하는 근거의 사례가 적절한지 판단한다.

## 재미있는 수어 이야기





## V. 수어와 문화

1. 담뱃불 대문 습격사건
2. 수어의 관용표현



### 농인의 시각 중심 언어생활과 관용표현을 이해해보자!

청각 중심의 사회에서 농인은 시각 중심의 수어로 생활하고 그들의 문화를 창조해낸다. 농문화의 중심을 농학교(기숙제 학교)라고 생각하는 경우가 많은데 문화의 기본적인 개념을 고려하면 그러한 인식을 어느 정도 이해할 수 있다. 일반적으로 문화는 특정 지역에서 세대를 통해 전승되며 언어, 예술 등을 통해 표현된다. 초등 과정부터 고등 과정까지 같은 학교의 기숙사에서 함께 어울려 지내면서 농인의 언어인 수어가 자연스럽게 습득되고 수어로 표현되는 유머가 만들어지고 전승되며 발전해 간다.

이 단원에서는 청인과는 조금 다른, 농인이 일상생활에서 겪게 되는 고유한 문화를 살펴보면서 농문화를 이해하고 수어 관용표현의 다양하고 재미있는 면모를 살펴보고자 한다.

## 학습목표

### 1. 담뱃불 대문 습격사건

농인의 일상생활에 나타난 이야기를 통해

- 농문화를 이해한다.
- 시각적인 정보제공에 의한 농인의 편의증진 방안을 살펴본다.

### 2. 수어의 관용표현

관용표현에 대한 이해와 활용을 통해

- 한국수어 관용표현을 통해 농문화를 이해한다.
- 농문화의 독특한 요소로 볼 수 있는 다양한 관용표현을 학습한다.



# 1 담뱃불 대문 습격사건

생각해보기

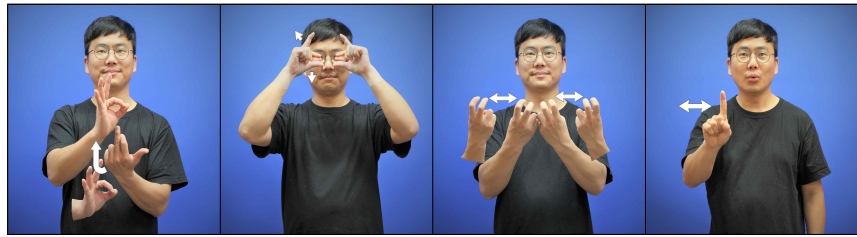

아침에 어떻게 일어나나요?

# 1. 담뱃불 대문 습격사건

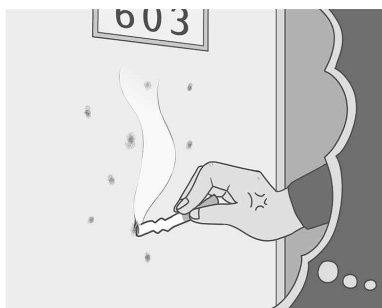
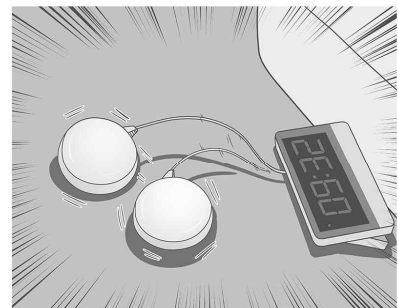
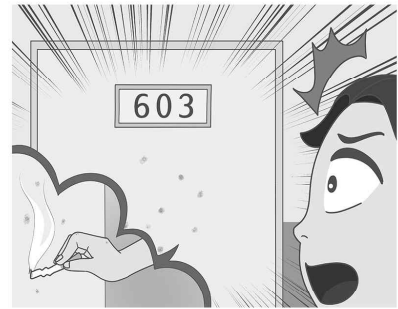

내용  
이해

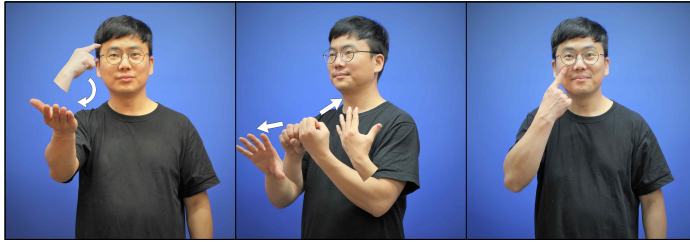

1. 다음 질문에 답을 해보자.

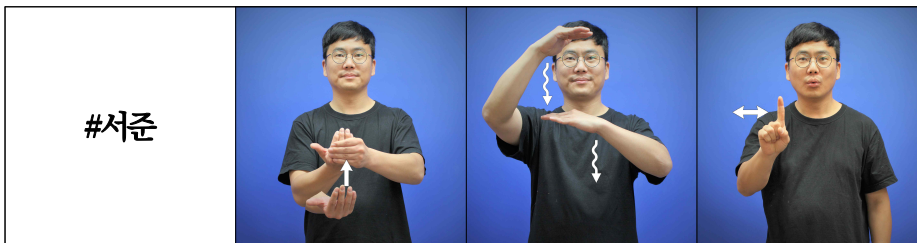

1) 서준이에게 무슨 일이 일어났는가?

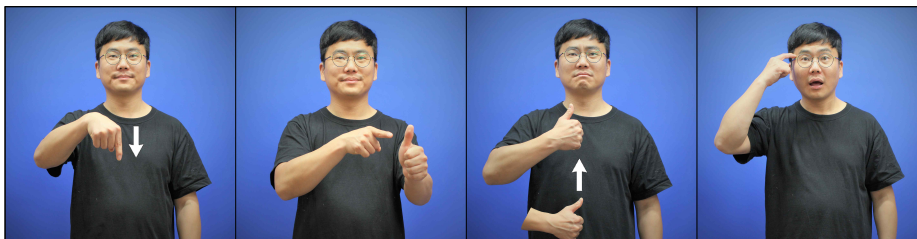

2) 아래층 아저씨가 화가 난 이유는 무엇인가?



3) 서준이와 비슷한 경험이 있는가?

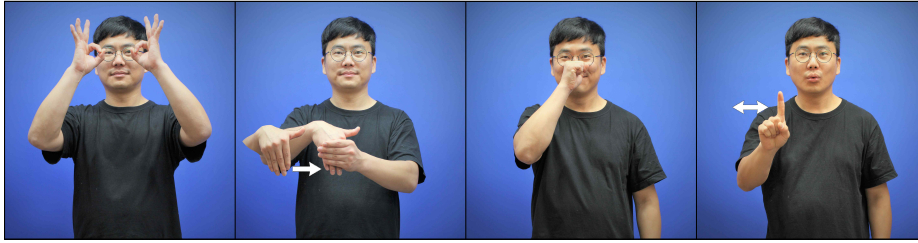

2. 시각 문화의 장점은 무엇인지 생각해보자.

▪ 물속에서도 대화가 가능하다
▪
▪
▪
▪

적용  
& 확장

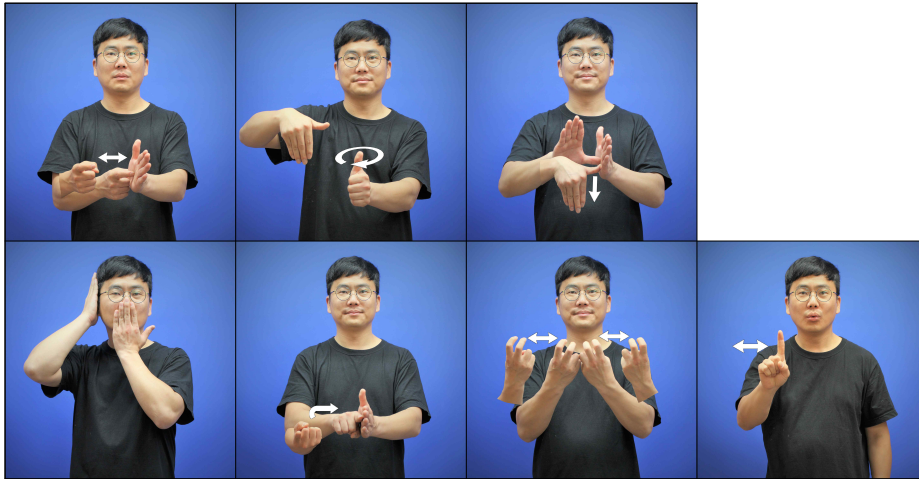

1. 아래와 같은 긴급 상황일 때 농인을 위한 대체 방법은 무엇인지 생각해보자.

1. 공동주택에 화재 발생시
2. 열차 지연 안내방송이 나올 때
3. 긴급재난 경보 발생시

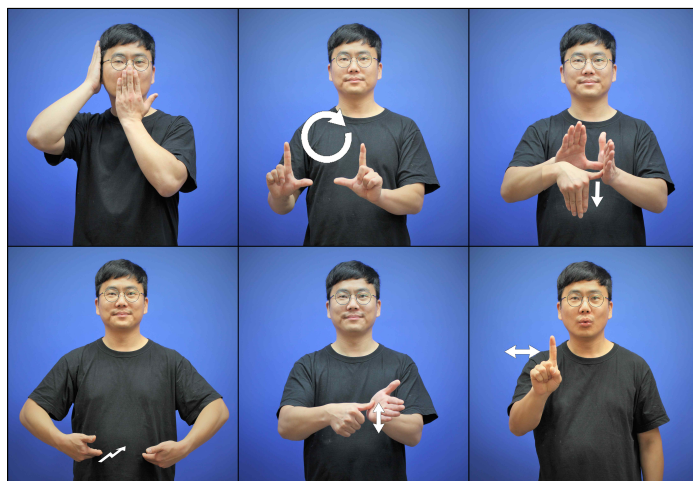

2. 아래의 생활물품 이외의 농인에게 필요한 것에 대해 이야기 해보자.



## 2 수어의 관용표현

생각해보기

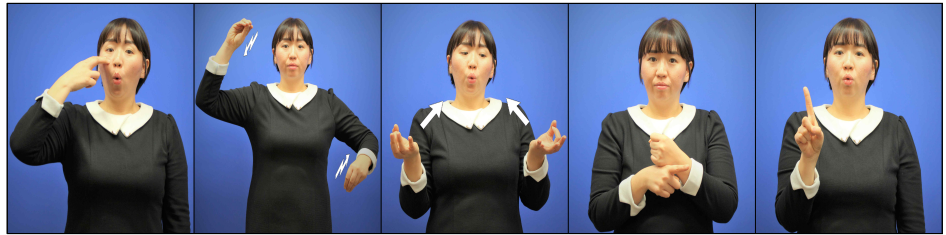

무슨 뜻일까요?

## 2. 수어의 관용표현



관용표현은 한국수어뿐만 아니라 여러 언어에서 일반적으로 나타나는 언어 현상 중 하나이다. 한국어에서 “손이 크다”는 단어의 기본 의미와는 무관하게 씹씹이가 후하고 크다는 의미로 쓰인다. 이렇게 관용표현은 일상생활에 자연스럽게 녹아 있는 집단의 고유한 문화가 언어적으로 표현되는 방식의 하나라 할 수 있다.

한국수어에도 습관적으로 오랫동안 농인의 언어생활 속에서 사용되어 온 자연스러운 관용표현이 많이 있다. 관용표현은 한 단어 혹은 두 단어 이상이 결합되어 전혀 새로운 의미를 만들어 낸다. 예를 들어 ‘생각+박수치다’는 ‘생각’의 의미와 ‘박수치다’의 의미로 해석되지 않는다. 이 결합형은 ‘네가 알아서 해’ 혹은 ‘말 안 해도 어떤 마음인지 알지?’라는 뜻으로 쓰인다. 그리고 ‘볼펜+귀신’은 ‘볼펜귀신’이 아니라 ‘볼펜이 감쪽같이 사라졌다’는 의미를 나타내는 관용표현이다.

이렇게 수어에 있는 관용표현을 잘 활용하여 일상적인 대화에서 의미를 더욱 정확하게 전달할 수 있고 매끄럽고 유창한 대화를 할 수 있다.



내용  
이해

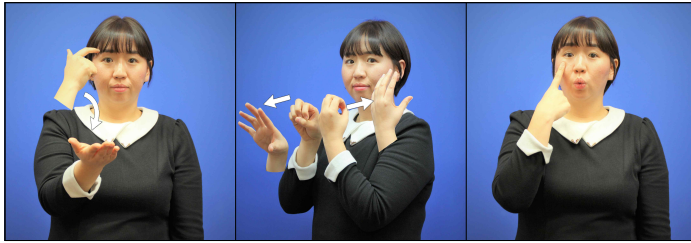

1. 본문의 내용을 읽고 질문에 답해보자.

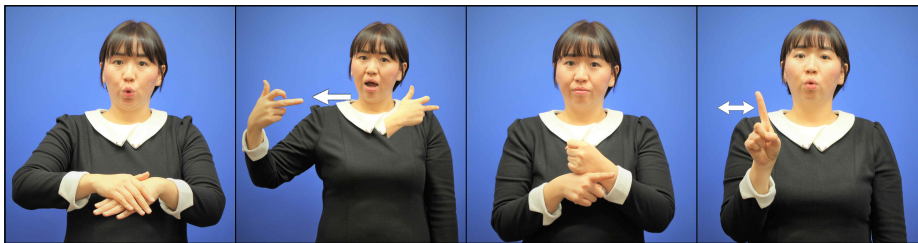

1) '손이 크다'는 무슨 뜻인가?

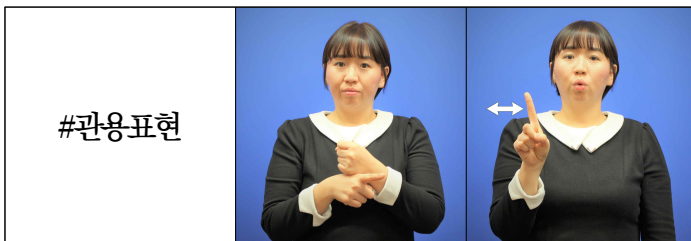

#관용표현

2) 관용표현이란 무슨 의미인가?

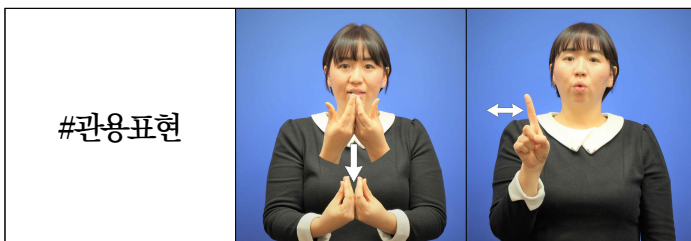

#관용표현

3) 본인이 알고 있는 관용표현은 무엇인가?





2. 제시된 관용표현으로 적당한 예문을 만들어 보자.

1)		<ul style="list-style-type: none"> <li>▪ 물건 값이 올라 가게운영이 매우 어렵다.</li> <li>▪</li> </ul>
2)		<ul style="list-style-type: none"> <li>▪ 토론 중에 말문이 막혔다.</li> <li>▪</li> </ul>
3)		<ul style="list-style-type: none"> <li>▪ 사장님은 직원처우에 대해 항상 말뿐이다.</li> <li>▪</li> </ul>
4)		<ul style="list-style-type: none"> <li>▪ 커닝 하다가 들켜서 망신을 당했다.</li> <li>▪</li> </ul>

적용  
& 확장

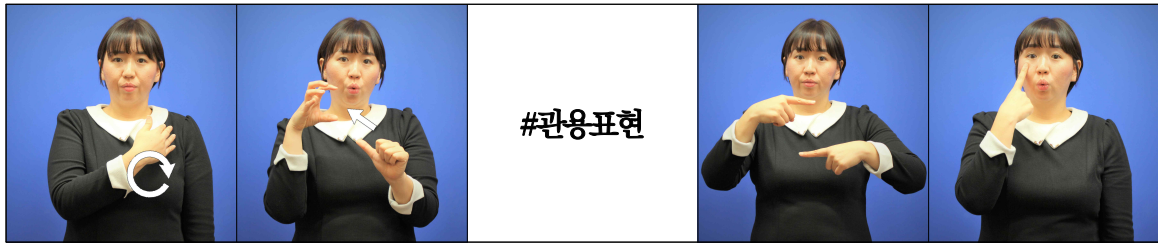

1. 신체부위와 관련된 관용표현을 찾아보자.

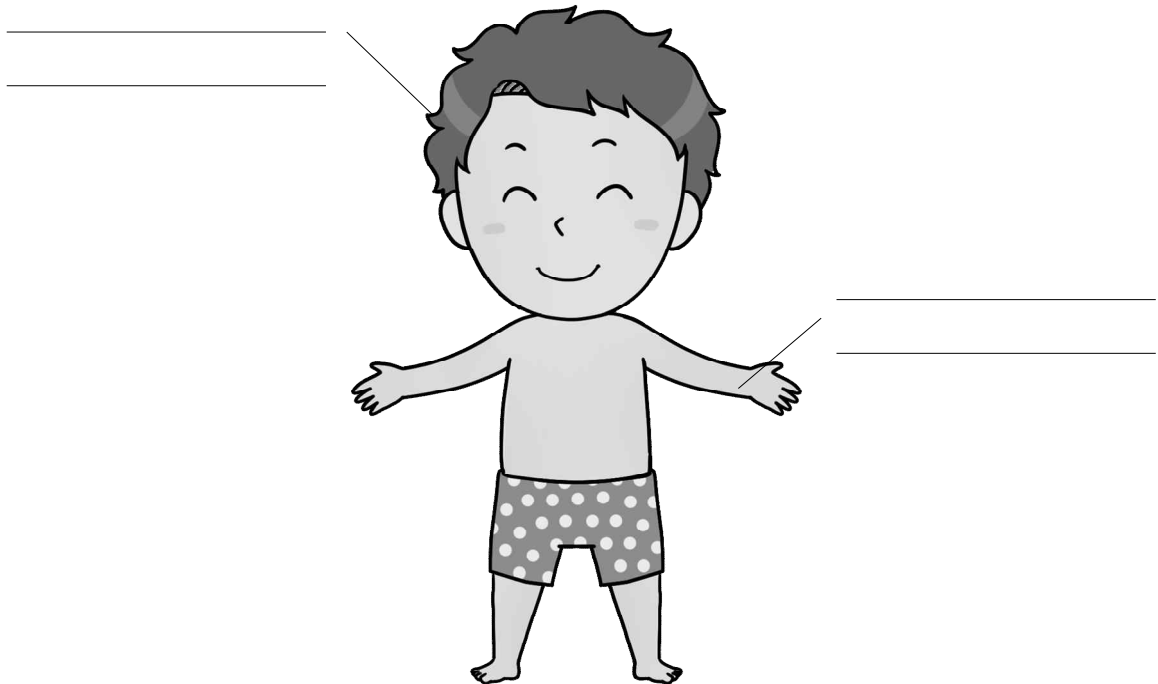



2. 「수다쟁이 거북이」 영상을 보고 관용표현을 찾아보자.



출처: 한국농아인협회 IDBN

## 대단원 마무리하기

정리

소단원 학습을 통해 알게 된 내용을 다시 한 번 정리해 보자.

### (1) 담뱃불 대문 습격 사건

#### “농인의 시각 중심 생활 이해하기”

- 가정에 설치·구비된 시각 중심의 환경들을 살펴보며 이해하도록 한다.
- 농인을 위한 사회적 배려에 대해 이해할 수 있다.

### (2) 수어의 관용표현

#### “관용표현 이해하기”

- 관용표현을 통해 농문화를 이해한다.
- 신체부위나 동물을 활용한 다양한 관용표현을 익힌다.

